

The QNAP logo is displayed in white, bold, uppercase letters within a blue rounded rectangular box in the top-left corner of the page.

QSW-IM3216-8S8T

ユーザーガイド

目次

1. 重要な情報

安全情報.....	3
-----------	---

2. 製品概要

QSW-IM3216-8S8T について.....	6
ハードウェア仕様.....	6
パッケージ内容.....	8
コンポーネント.....	9
フロントパネル.....	9
リアパネル.....	10
フロントパネル LED.....	11

3. インストレーションとアクセス

取り付け要件.....	12
スイッチを設定する.....	12
コンピューターまたはネットワークにスイッチを接続する.....	12
コンピューターにスイッチを接続する.....	13
スイッチをネットワークに接続する.....	14
スイッチアクセス.....	15
ブラウザを使用してスイッチにアクセスする.....	15
Qfinder Pro を使用してスイッチにアクセスする.....	16

4. 基本操作

LED.....	17
リセットボタン.....	20
リレーポート.....	21

5. サポートおよびその他のリソース

6. 用語集

Qfinder Pro.....	23
QSS.....	23

7. 注意

限定保証.....	24
免責事項.....	24
著作権・商標.....	24
GNU General Public License.....	25
CE 通知.....	34
FCC 通知.....	34
VCCI 通知.....	34
BSMI 通知.....	35
SJ/T 11364-2006.....	35
EU 指令 2002/96/EC Waste Electronic and Electrical Equipment (WEEE).....	36

EU RoHS ステートメント.....	36
レーザーコンプライアンス通知.....	36
UKCA 通知.....	37

1. 重要な情報

当初のパッケージング

当初のパッケージングと材料を保存しておいてください。製品の返却あるいは修理のための返送をする場合、損傷を防ぐために当初のパッケージングが必要です。

QNAP は、不適切なパッケージングによって損傷を受けた製品に対しては、返金や保証サービスを提供しない権利を留保します。

ハードウェア上の欠陥

お使いの QNAP 製品にハードウェア上の欠陥がある場合は、メンテナンスまたは交換を行うために QNAP または QNAP 認定サービスセンターに返品してください。ユーザーまたは認定されていないサードパーティが製品の修理やメンテナンスを行うと、保証が利用できなくなります。

QNAP は、無断改変およびサポートされていないサードパーティ製アプリケーションのインストールに起因する損害やデータ損失の責任を負いません。

詳細については、「[QNAP 保証利用規約](#)」をご覧ください。

安全情報

以下の説明では、人の安全と環境の安全を確立するためのものです。操作を開始する前に、これらの指示に慎重にしてください。

一般的な説明

- デバイスは、安全な場所に保管し、ツール、ロック、キー、その他セキュリティ手段の使用から制御される必要があります。
- すべての制限、安全措置、取り付けおよびメンテナンス手順の知識する、有資格の訓練を受けた認定の管理者のみがデバイスに物理的にアクセスする必要があります。

警告



けがやコンポーネントへのダメージを避けるためにも、手を触れる前に、ドライブやその他内部システムコンポーネントが冷めていることを確認してください。



ケガに注意し、コンポーネントを傷つけないように、静電放電 (ESD) 手順を守ってください。

電源

警告

火災や感電のリスクを低減させるためにも、適切に接地した電源コンセントにのみ電源コードを接続してください。



深刻な損傷を避けるためにも、システムのコンポーネントの取付または交換を行う前に、訓練を受けたサービステクニシャンがすべての PSU コードをデバイスから取り外す必要があります。

稼働部分

警告

稼働ファンブレード：デバイスが電源に接続されているときには、稼働ファンブレードに体が触れないようにしてください。



稼働コンポーネント：その他稼働コンポーネントにも触れないようにしてください。

このデバイスは、子どもがいる場所での使用には適していません。

システムバッテリー

警告**誤飲の危険性**

- 本製品には、ボタン電池が含まれていることがあります。
- 電池はお子様手の届かないところに保管してください。
- リチウムボタン電池を飲み込むと、2時間以内に重傷に陥ったり、または死亡する可能性があります。
- 電池を飲み込んだり、体の中に入れたりした可能性がある場合は、直ちに医師の診断を受けてください。

- バッテリーが爆発してケガや部品へのダメージが発生しないようにするためにも、既存の電池の交換は同じタイプの電池と行うようにしてください。
- 使用済みのバッテリーの廃棄は、地域の規制やバッテリー製造元の指示に従って適切に行ってください。

- 使用済みのバッテリーであっても、重傷を負ったり死亡したりする恐れがあります。
- 治療法については、最寄りの毒物管理センターにお問い合わせください。
- お使いのデバイスのボタン電池の種類と電圧については、ハードウェア仕様表をご覧ください。
- 非充電式バッテリーは充電しないでください。
- 強制放電、再充電、分解、加熱、焼却はしないでください。ベント、漏出、爆発による化学やけなどにより負傷する恐れがあります。
- バッテリーが極性 (+と-) に従って正しく取り付けられていることを確認してください。
- 古い電池と新しい電池、またはアルカリ電池、炭素亜鉛電池、充電式電池など、異なるブランドや種類の電池を混ぜないでください。
- 長期間使用しなかった機器からバッテリーを取り外し、直ちにリサイクルするか、地域の規制に従って廃棄してください。
- バッテリーコンパートメントは必ず完全に固定してください。電池収納部が確実に閉まらない場合は、製品の使用を中止し、電池を取り外してお子様の手の届かないところに保管してください。

レールキット

ラックマウントモデルは、サーバーラックやキャビネットへの取り付けにレールキットが必要な場合があります。

デバイスと個人の安全を確保するため、レールキットを取り付けてデバイスを取り付ける前に、レールキットの取り付け説明書をよくお読みください。

お使いのデバイスがラックマウントユニットであるかどうかを確認するには、ハードウェア仕様表を参照してください。

警告

- レールキットをサーバーラックに取り付けた場合、デバイスをマウントまたはアンマウントするとき以外は、レールを完全に伸ばしたりラッチを外したりしないでください。
- レールを完全に伸ばしたままラッチを外したままにすると、思いデバイスが落下する恐れがあります。これはデバイスの損傷や重傷、あるいは致命的な傷害を引き起こす可能性があります。
- デバイスの取り付けまたは取り外しのためにレールを準備する前に、取り付け説明書をよく読み、理解してください。
- デバイスの取り付けや取り外しの際には、デバイスやレールに物を置いたり、余分な荷重を加えたりしないでください。
- デバイスをマウントする場合は、デバイスをサーバーラックに完全にスライドさせて、レールを完全にラッチし、デバイスをサーバーラックに固定します。

2. 製品概要

本章では、QSW-IM3216-8S8T スイッチ についての基本的な情報についてご説明します。

QSW-IM3216-8S8T について

QNAP QSW-IM3216-8S8T は、スタジオ環境や AV オーバー IP (Audio-Visual over Internet Protocol) 向けに設計された QSW マネージドスイッチです。このスイッチは、16 ポートの 10 GbE 接続を提供しており、8 つのポートは RJ45 接続を使用し、残りの 8 つのポートは SFP+に対応しており、光ファイバケーブルの柔軟な利用が可能です。

高いスループットを誇り、大量のデータ転送を必要とする高性能 NAS 環境に適しています。また、AV オーバー IP 技術をサポートしており、イーサネットや光ファイバネットワークを介して音声・映像信号を伝送でき、従来の HDMI ケーブルに代わるコスト効率の高い柔軟なソリューションを提供します。設定や管理には、直接コンピュータ接続用の RJ45 コンソールポートと、リモートアクセス用の専用 1 GbE 管理ポートが用意されています。

さらに、このスイッチは 9-54V の冗長 DC 電源入力に対応しており、電源供給が停止した場合でも継続して動作します。堅牢な構造と高度な機能により、高信頼性と高性能を求められる産業ネットワークに最適です。

ハードウェア仕様

ヒント

モデルの仕様は、事前の予告なしで変更することがあります。最新の仕様については、<https://www.qnap.com> をご覧ください。

重要

- ・ 屋内専用: この製品は屋内使用環境専用設計されています。
- ・ DC 入力電源ケーブルの長さ制限: DC 入力電源ケーブルの長さは 3 メートル (9.8 フィート) を超えてはなりません。この長さ制限は、低電圧機器の一時的な電圧スパイクに対する保護を目的としたものです。

コンポーネント	QSW-IM3216-8S8T
プロセッサ	
CPU	Marvell® 98DX3550
チップセット	Marvell® 98DX3550
メモリ	1GB

コンポーネント	QSW-IM3216-8S8T
ネットワークインターフェイス	<ul style="list-style-type: none"> • 8 x 10G/5G/2.5G/1G/100M RJ45 ポート • 8 x 10G/1G SFP+ ポート • リレーポート
管理インターフェイス	<ul style="list-style-type: none"> • コンソールポート: 1 x RJ45 ポート • 管理ポート: 1 x Marvell® 88E1512 1 GbE ポート
インターフェイス	
ボタン	スイッチリセット
LED	
システム	<ul style="list-style-type: none"> • 状態 • 電源 • ロケーター
ポート	<ul style="list-style-type: none"> • スピード • リンク • アクティビティ
寸法	
フォームファクター	1U ラックマウント
寸法 (高さ x 幅 x 奥行)	43.5 x 285 x 231.5 mm (1.71 x 11.22 x 9.11 インチ)
正味重量	4.26 kg (9.39 ポンド)
その他	
電源	<ul style="list-style-type: none"> • DC ジャック: 電圧入力 1 (VIN1) への 12V、8A (96W) アダプター • ユーロブロック: 電圧入力 2 および 3 (VIN2 および VIN3) を介した冗長電源用の入力電圧は 9V から 54V <p>注意 電圧入力の詳細は、リアパネルを参照してください。</p>

コンポーネント	QSW-IM3216-8S8T
最大消費電力	47.463W
システムバッテリー	3V リチウムコイン電池、200 mAh、20 x 3.2 mm、パナソニック BR-2032/BN、BR2032、CCL および RoHS 対応
動作温度	<ul style="list-style-type: none"> 自然対流動作温度: -30°C～65°C (-22°F～149°F) <div style="border: 1px solid #ccc; background-color: #f0f0f0; padding: 5px; margin: 5px 0;"> <p>注意 スイッチは、指定の温度範囲で、開けた場所やラックに設置された場合に最適に動作し、追加の冷却対策は必要ありません。</p> </div> <ul style="list-style-type: none"> 非自然対流動作温度: -30°C～45°C (-22°F～113°F) <div style="border: 1px solid #ccc; background-color: #f0f0f0; padding: 5px; margin: 5px 0;"> <p>注意 ファン、空調、液体冷却などの外部機構で冷却された場合、スイッチは指定の温度範囲で最適に動作します。</p> </div>
相対湿度	<ul style="list-style-type: none"> 非結露、相対湿度：5%～95% 湿球温度：27°C (80.6°F)
セキュリティスロット	Kensington セキュリティスロット

パッケージ内容

項目	数量
QSW-IM3216-8S8T	1
電源コード	1
AC 電源アダプター	1
レールブラケット	2
レールキット	2
ラバーフィート	4
クイックインストールガイド (QIG)	1

コンポーネント フロントパネル

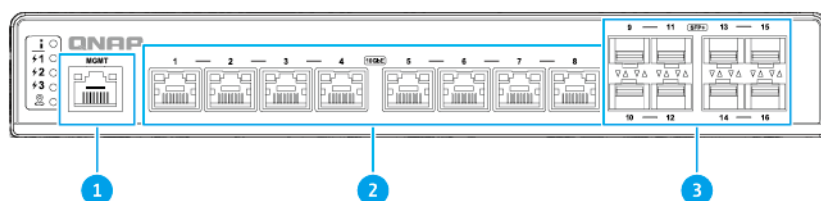

番号	コンポーネント	番号	コンポーネント
1	管理ポート	3	10 ギガビットイーサネットポート (SFP+)
2	10 ギガビットイーサネットポート (RJ45)	-	-

リアパネル

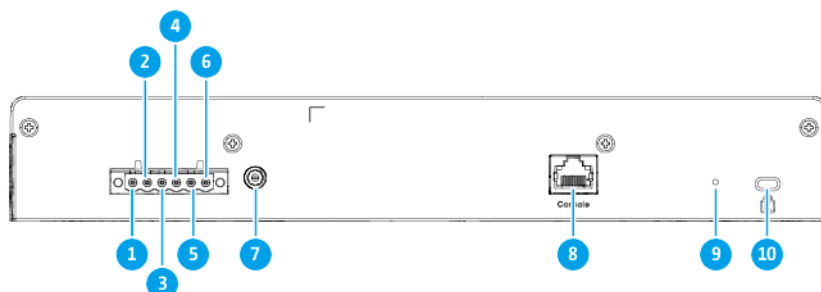

番号	コンポーネント	番号	コンポーネント
1	電圧入力 3 プラス端子(VIN3 +)	6	電圧入力 2 マイナス端子(VIN2 -)
2	電圧入力 3 マイナス端子(VIN3 -)	7	DC 電源ジャック(VIN1)
3	リレーポートターミナル RELAYCOM (共有)	8	コンソールポート
4	リレーポートターミナル RELAYNO (常開)	9	スイッチリセットボタン
5	電圧入力 2 プラス端子(VIN2 +)	10	Kensington セキュリティスロット

フロントパネル LED

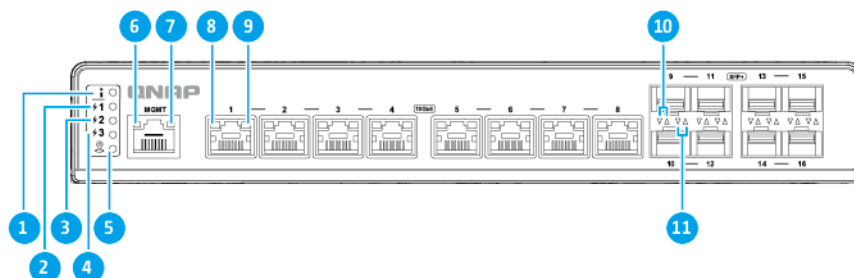

注意

10 ギガビット SFP+ポートにおいて、上向き LED 矢印は上段のポートに対応し、下向き LED 矢印は下段のポートに対応しています。

番号	コンポーネント	番号	コンポーネント
1	システムステータス LED	7	管理ポートリンクおよびアクティビティ LED
2	電源 1 (VIN1) LED	8	10 ギガビットイーサネット LED: 10 Gbps スピード
3	電源 2 (VIN2) LED	9	10 ギガビットイーサネット LED: 100M/1G/2.5G/5G スピード
4	電源 3 (VIN3) LED	10	10 ギガビット SFP+ LED: 10 Gbps スピード
5	ロケータ LED	11	10 ギガビット SFP+ LED: 1 Gbps スピード
6	管理ポートスピード LED	-	-

3. インストレーションとアクセス

この章では、特定のハードウェアのインストレーションとスイッチのアクセス手順について説明します。

取り付け要件

カテゴリー	項目
環境	<ul style="list-style-type: none">室温:<ul style="list-style-type: none">自然対流動作温度: -30°C～65°C (-22°F～149°F)非自然対流動作温度: -30°C～45°C (-22°F～113°F)非結露、相対湿度：5%～95%湿球温度：27°C (80.6°F)平坦で直射日光、液体、化学薬品に曝されない帯電防止面スイッチの通気を妨げたり、スイッチや電源コードに圧力を加えるような障害物は避けてください。
ハードウェアおよび周辺機器	<ul style="list-style-type: none">コンピューターまたは NASネットワークケーブル
ツール	<ul style="list-style-type: none">#1 または #2 のプラスドライバーマイナスのドライバー静電気防止用手首バンド

スイッチを設定する

- お使いのスイッチは、要件を満たした環境に設置してください。
詳細は、[取り付け要件](#) をご覧ください。
- スイッチの電源コードをコンセントに接続します。
- コンピューターまたはネットワークにスイッチを接続します。
詳細は、[コンピューターまたはネットワークにスイッチを接続する](#) をご覧ください。
- QSS にログインします。

コンピューターまたはネットワークにスイッチを接続する

スイッチをコンピューターまたはローカルエリアネットワークに接続することができます。詳細は、以下のトピックをご覧ください。

- [コンピューターにスイッチを接続する](#)
- [スイッチをネットワークに接続する](#)

コンピューターにスイッチを接続する

スイッチを QNAP NAS に接続すると、スイッチのホストポートにネットワークケーブルで接続して、ストレージ容量を拡張したり、データを別の NAS にバックアップしたりすることができます。ただし、設定を行うためには、スイッチをコンピューターに接続する必要があります。

1. スwitchの電源コードをコンセントに接続します。
2. コンピューターにスイッチを接続します。
 - a. ネットワークケーブルをスイッチ上のホストポートに接続します。
 - b. ネットワークケーブルをコンピューターのギガビットネットワークポートに接続します。

- c. 任意: スイッチを NAS に接続します。

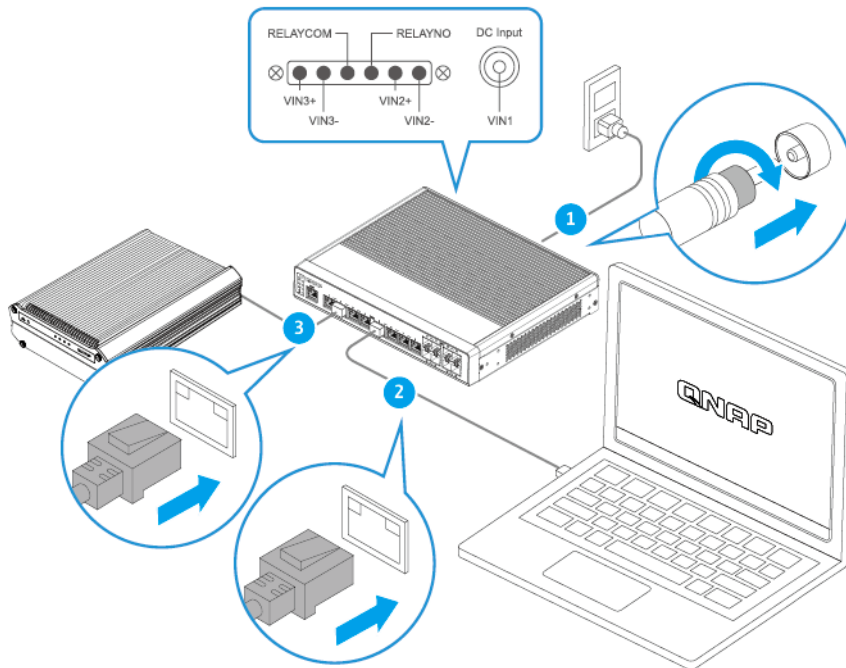

重要

- QSW-IM3216-8S8T は産業用途向けに設計されています。このデバイスに適したコネクタのタイプを正しく使用してください。
- デバイスは、VIN1、VIN2、および VIN3 の電圧入力に対して 9-54V の DC 入力電圧範囲をサポートしています。

3. コンピュータがスイッチを認識していることを確認します。

- a. ホストコンピューターで Qfinder Pro を開きます。

注意

Qfinder Pro をダウンロードするには <https://www.qnap.com/utilities> に進んでください。

- b. 一覧からそのスイッチを見つけます。

スイッチをネットワークに接続する

スイッチは、ホストポートを使用して、ローカルエリアネットワークに接続できます。

1. スwitchの電源コードをコンセントに接続します。
2. ホストポートを使って、スイッチをローカルエリアネットワークに接続します。

3. 同じローカルエリアネットワークに接続されているコンピューターで Qfinder Pro を実行します。

注意

Qfinder Pro をダウンロードするには、<https://www.qnap.com/utilities> に進んでください。

4. 一覧の中からスイッチを探し、その名前か IP アドレスをダブルクリックします。
QSS ログイン画面が表示されます。

スイッチアクセス

方法	説明	要件
Web ブラウザ	<p>次の情報があれば、同じネットワーク上のどのコンピューターからでもスイッチにアクセスすることができます。</p> <ul style="list-style-type: none"> • スイッチ名（たとえば、http://example123/）または IP アドレス • 正規ユーザーアカウントのログイン資格情報 <p>詳細は、ブラウザを使用してスイッチにアクセスするをご覧ください。</p>	<ul style="list-style-type: none"> • スイッチと同じネットワークに接続されているコンピューター • Web ブラウザ
Qfinder Pro	<p>Qfinder Pro は、特定のネットワーク上にある QNAP デバイスを見つけ、アクセスできるようにするデスクトップユーティリティです。このユーティリティは、Windows、macOS、Linux をサポートします。</p> <p>詳細は、Qfinder Pro を使用してスイッチにアクセスするをご覧ください。</p>	<ul style="list-style-type: none"> • スイッチと同じネットワークに接続されているコンピューター • Web ブラウザ • Qfinder Pro

ブラウザを使用してスイッチにアクセスする

IP アドレスと正しいユーザーアカウントのログイン資格情報を知っている場合は、ネットワーク上のコンピューターを使用してスイッチにアクセスできます。QNAP スイッチは、IP 割り当てのためにデフォルトで DHCP クライアント構成をサポートしています。ネットワークに接続すると、スイッチは自動的に DHCP サーバーから IP アドレスを取得します。

注意

- スイッチの IP アドレスを知らない場合は、Qfinder Pro を使って探すことができます。
- スイッチが DHCP 対応のネットワークに接続されていない場合は、コンピューターの IP アドレスを 169.254.100.102 に変更することで、スイッチの Web インターフェイスにアクセスすることができます。
- スイッチのデフォルト IP アドレスは、169.254.100.101 です。

1. お使いのコンピューターがスイッチと同じネットワークに接続されていることを確認します。
2. コンピューター上の Web ブラウザーを開きます。
3. アドレスバーにスイッチの IP アドレスを入力します。
ログインページが表示されます。
4. ユーザー名とパスワードを指定します。

デフォルトのユーザー名	デフォルトのパスワード
admin	デフォルトパスワードの詳細は、 この FAQ をご覧ください。

5. **[ログイン]** をクリックします。

概要ページが表示されます。

重要

スイッチを設定した後は、必ずパソコンの IP アドレスを元の設定に変更してください。

Qfinder Pro を使用してスイッチにアクセスする

1. スイッチと同じネットワークに接続されているコンピューターに Qfinder Pro をインストールします。

ヒント

Qfinder Pro をダウンロードするには <https://www.qnap.com/utilities> に進んでください。

2. Qfinder Pro を開きます。
Qfinder Pro は、ネットワーク上のすべての QNAP デバイスを自動的に検索します。
3. 一覧の中からスイッチを探し、その名前か IP アドレスをダブルクリックします。
ログインページが表示されます。
4. ユーザー名とパスワードを指定します。

デフォルトのユーザー名	デフォルトのパスワード
admin	デフォルトパスワードの詳細は、 この FAQ をご覧ください。

5. **[ログイン]** をクリックします。

概要ページが表示されます。

重要

スイッチを設定した後は、必ずパソコンの IP アドレスを元の設定に変更してください。

4. 基本操作

この章は、スイッチの基本的な操作方法について解説します。

LED

LED は、スイッチの電源が投入された時にシステムのステータスおよび関連情報を示します。以下の LED 情報は、スイッチがネットワークに接続されている場合にのみ適用されます。

LED の位置に関する詳細については、[フロントパネル LED](#) をご覧ください。

システムステータス LED

状態	説明
緑色	<ul style="list-style-type: none">• デバイスはオンラインです。• ファームウェアが更新されました。• パスワードがリセットされました。• デバイスは、工場出荷時の設定にリセットされています。
緑色に点滅	<ul style="list-style-type: none">• デバイスが初期化中です。• ファームウェアが更新されています。 <div style="background-color: #fff9c4; padding: 10px; margin: 10px 0;"><p>重要 ファームウェアを更新する際は、電源コードを抜いたり、アプリケーションを強制終了したりしないでください。</p></div> <ul style="list-style-type: none">• デバイスがリセットされています。• デバイスのパスワードがリセットされています。
赤色	<ul style="list-style-type: none">• システムエラーが発生しました。• ネットワークループが検出されました。• システムがオーバーヒートしています。• ファンエラーが発生しました。 <div style="background-color: #e0e0e0; padding: 10px; margin: 10px 0;"><p>注意 詳細は、システムログをご確認ください。</p></div>

状態	説明
オフ	<ul style="list-style-type: none"> • デバイスの電源が切れています。 • デバイスはパスワードリセットの準備ができています。 • デバイスは、工場出荷時の状態にリセットされます。

電源 1 (VIN1) LED

状態	説明
緑色	電圧入力 1 (VIN1) からの電源供給は正常に動作しています。
オフ	VIN1 から電力が検出されません。

電源 2 (VIN2) LED

状態	説明
緑色	電圧入力 2 (VIN2) からの電源供給は正常に動作しています。
赤色	VIN2 は故障しましたが、VIN3 は電力を維持しています。
オフ	VIN2 から電力が検出されません。

電源 3 (VIN3) LED

状態	説明
緑色	電圧入力 3 (VIN3) からの電源供給は正常に動作しています。
赤色	VIN3 は故障しましたが、VIN2 は電力を維持しています。
オフ	VIN3 から電力が検出されません。

ロケータ LED

状態	説明
琥珀色に点滅	デバイスを探索中です。 <div style="border: 1px solid #ccc; background-color: #e6f2ff; padding: 5px; margin-top: 10px;"> <p>注意 ロケータ機能が有効になると、ロケータ LED が 30 分間点滅します。</p> </div>
オフ	ロケータ機能は無効です。

管理 RJ45 スピード LED

状態	説明
緑色	ネットワーク接続は 1 Gbps で動作しています。
琥珀色	ネットワーク接続は 100 Mbps で動作しています。
緑色または琥珀色に点滅	データ送信中です。
オフ	ネットワーク接続がありません。

管理 RJ45 リンクおよびアクティビティ LED

状態	説明
琥珀色	管理ポートはアップリンクポートとして動作しています。
琥珀色に点滅	データ送信中です。
オフ	ネットワーク接続がありません。

10 ギガビットイーサネット LED

状態	説明
緑色	ネットワーク接続は 10 Gbps で動作しています。
緑色に点滅	デバイスは 10 Gbps ネットワークからアクセスされています。
琥珀色	ネットワーク接続は、100 Mbps、1 Gbps、2.5 Gbps、または 5 Gbps で動作しています。

状態	説明
琥珀色に点滅	デバイスは、100 Mbps、1 Gbps、2.5 Gbps、または 5 Gbps のネットワークからアクセスされています。
オフ	<ul style="list-style-type: none"> ポートにケーブルが接続されていません。 自動ネゴシエーションに失敗しました。 リンク速度の不一致が発生しました。 ポートのリンクアップに失敗しました。 ポートは、スイッチインターフェイスで無効化されています。 ネットワークループが検出され、ループ保護がポートを無効にしました。

10 ギガビット SFP+ LED

状態	説明
緑色	ネットワーク接続は 10 Gbps で動作しています。
緑色に点滅	デバイスは 10 Gbps ネットワークからアクセスされています。
琥珀色	ネットワーク接続は 1 Gbps で動作しています。
琥珀色に点滅	デバイスは 1 Gbps ネットワークからアクセスされています。
オフ	<ul style="list-style-type: none"> ポートにケーブルが接続されていません。 ポートは、QSS で無効になっています。 ネットワークループが検出され、ループ保護がポートを無効にしました。

リセットボタン

操作	ユーザー操作	結果
基本のシステムリセット	ボタンを 5 秒間押し続けます。	<p>次の設定が初期設定に戻ります。</p> <ul style="list-style-type: none"> システム管理者のパスワード: デフォルトパスワードの詳細は、こちらの FAQ をご覧ください。
高度なシステムリセット	ボタンを 10 秒間押し続けます。	デフォルトの工場出荷時設定が復元されます。

リレーポート

QSW マネージドスイッチのリレーポートは、リレースイッチ機構を使用してアラームやベルなどの外部電気機器を制御するためのインターフェイスを提供します。リレーは電氣的に操作されるスイッチで、低電力の制御信号を使用して高電力のデバイスをオンまたはオフに切り替えることができます。

リレーポートには、主に 2 つの端子が含まれます: RELAYNO (常開) と RELAYCOM (共有)。

- RELAYNO 端子はスイッチの一方に接続されます。この端子はリレーが作動するまで開いたままになり、作動すると回路が閉じます。
- RELAYCOM 端子はスイッチの共通側で、電源または制御回路に接続されます。

リレーポート端子の位置については、[リアパネル](#)を参照してください。

注意

- リレーは内部電源を持たず、純粋に電磁スイッチとして機能します。外部機器を制御するためにリレーを使用する場合、外部電源を接続する必要があります。
- リレーは最大 20V DC、1A まで対応可能です。接続する機器がこれらの電力定格を超えないようにしてください。

1. スwitchの RELAYNO 端子を火災報知器に接続します。
2. RELAYCOM 端子を外部電源のプラス端子に接続してください。
3. 外部電源のマイナス端子を火災報知器に接続します。

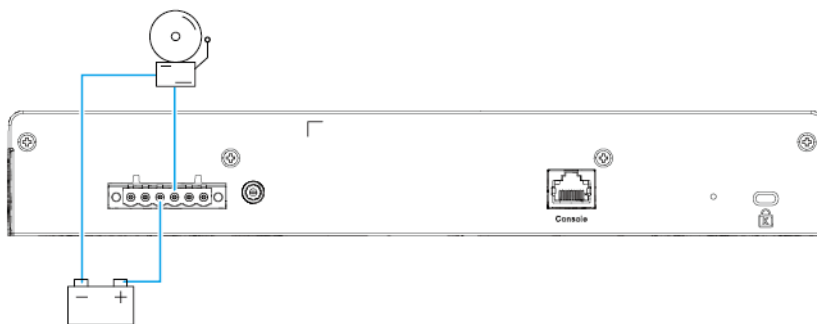

5. サポートおよびその他のリソース

QNAP は次のリソースを提供しています。

リソース	URL
マニュアル	https://download.qnap.com
サービスポータル	https://service.qnap.com
ダウンロード	https://download.qnap.com
コミュニティフォーラム	https://forum.qnap.com

6. 用語集

Qfinder Pro

お客様のローカルエリアネットワーク内にある QNAP デバイスを見つけ、アクセスできるようにする QNAP ユーティリティ

QSS

QNAP スイッチ管理オペレーティングシステム

7. 注意

この章では、保証、免責事項、ライセンス、連邦規制についての情報を提供します。

限定保証

QNAP は同社の製品に対して限定保証を提供します。ご利用の QNAP ハードウェア製品は、材質や組み立ての不良に対し、請求書に印刷された日付から一年間あるいはそれ以上の期間保証が受けられます。("保証期間")。法的権利については、www.qnap.com/warranty をご覧ください。この内容は QNAP の裁量で適時修正されます。

免責事項

本文書に含まれる情報は、QNAP Systems, Inc. の製品 ("QNAP") に関連し提供されます。明示的か黙示的かを問わず、禁反言の法理その他により、本文書によっていかなる知的財産権も使用許諾されません。かかる製品に対する QNAP の販売条件で定められている場合を除き、QNAP は QNAP 製品の販売や使用に関し、特定目的への適合性、商品性、あらゆる特許権、著作権、その他知的財産権に関する責任や保証を含むいかなる責任も負わず、QNAP は明示または黙示の保証を否認します。

いかなる場合も QNAP の責任は直接的、間接的、特別、偶発的、または必然的なソフトウェアまたはそのマニュアルに由来する製品の対価を超えることはありません。QNAP は、その製品もしくはコンテンツまたは本書の使用および付随するすべてのソフトウェアに関して明示、黙示、または法定上の保証または表明を行いません。特に、品質、性能、商品性、または特定目的の適合性に対する責任を否認します。QNAP は、いかなる個人または事業体に対する通知義務なく製品、ソフトウェア、またはマニュアルを改定または更新する権利を保持します。

起こりうるデータ損失を避けるため、定期的にシステムをバックアップしてください。QNAP は、いかなるデータの損失または復元についても一切の責任を放棄します。

NAS (ネットワーク接続ストレージ) など QNAP のパッケージの何らかのコンポーネントを返金または保守管理のため返品する場合は、必ず丁寧に梱包してから返送してください。不適切な梱包によりいかなる形の損傷が生じても補償されません。

すべての特長、機能、およびその他の製品仕様は事前の通知または義務なく変更することがあります。本文書に含まれる情報は、通知なく変更することがあります。

また、本文では ® や ™ の記号が使用されていません。

著作権・商標

Copyright © 2024 QNAP Systems, Inc. All rights reserved.

QNAP およびその他の QNAP 製品名とロゴは、QNAP Systems, Inc. の専有マーク、商標、または登録商標です。



HDMI、HDMI High-Definition Multimedia Interface という語、HDMI のトレードドレスおよび HDMI のロゴは、HDMI Licensing Administrator, Inc.の商標または登録商標です。

その他、記載されている会社名、製品名は、各社の商標または登録商標です。

GNU General Public License

Version 3, 29 June 2007

Everyone is permitted to copy and distribute verbatim copies of this license document, but changing it is not allowed.

Preamble

The GNU General Public License is a free, copy left license for software and other kinds of works.

The licenses for most software and other practical works are designed to take away your freedom to share and change the works. By contrast, the GNU General Public License is intended to guarantee your freedom to share and change all versions of a program--to make sure it remains free software for all its users. We, the Free Software Foundation, use the GNU General Public License for most of our software; it applies also to any other work released this way by its authors. You can apply it to your programs, too.

When we speak of free software, we are referring to freedom, not price. Our General Public Licenses are designed to make sure that you have the freedom to distribute copies of free software (and charge for them if you wish), that you receive source code or can get it if you want it, that you can change the software or use pieces of it in new free programs, and that you know you can do these things.

To protect your rights, we need to prevent others from denying you these rights or asking you to surrender the rights. Therefore, you have certain responsibilities if you distribute copies of the software, or if you modify it: responsibilities to respect the freedom of others.

For example, if you distribute copies of such a program, whether gratis or for a fee, you must pass on to the recipients the same freedoms that you received. You must make sure that they, too, receive or can get the source code. And you must show them these terms so they know their rights.

Developers that use the GNU GPL protect your rights with two steps: (1) assert copyright on the software, and (2) offer you this License giving you legal permission to copy, distribute and/or modify it.

For the developers' and authors' protection, the GPL clearly explains that there is no warranty for this free software. For both users' and authors' sake, the GPL requires that modified versions be marked as changed, so that their problems will not be attributed erroneously to authors of previous versions.

Some devices are designed to deny users access to install or run modified versions of the software inside them, although the manufacturer can do so. This is fundamentally incompatible with the aim of

protecting users' freedom to change the software. The systematic pattern of such abuse occurs in the area of products for individuals to use, which is precisely where it is most unacceptable. Therefore, we have designed this version of the GPL to prohibit the practice for those products. If such problems arise substantially in other domains, we stand ready to extend this provision to those domains in future versions of the GPL, as needed to protect the freedom of users.

Finally, every program is threatened constantly by software patents. States should not allow patents to restrict development and use of software on general-purpose computers, but in those that do, we wish to avoid the special danger that patents applied to a free program could make it effectively proprietary. To prevent this, the GPL assures that patents cannot be used to render the program non-free.

The precise terms and conditions for copying, distribution and modification follow.

Terms and Conditions

1. Definitions.

"This License" refers to version 3 of the GNU General Public License.

"Copyright" also means copyright-like laws that apply to other kinds of works, such as semiconductor masks.

"The Program" refers to any copyrightable work licensed under this License. Each licensee is addressed as "you". "Licensees" and "recipients" may be individuals or organizations.

To "modify" a work means to copy from or adapt all or part of the work in a fashion requiring copyright permission, other than the making of an exact copy. The resulting work is called a "modified version" of the earlier work or a work "based on" the earlier work.

A "covered work" means either the unmodified Program or a work based on the Program.

To "propagate" a work means to do anything with it that, without permission, would make you directly or secondarily liable for infringement under applicable copyright law, except executing it on a computer or modifying a private copy. Propagation includes copying, distribution (with or without modification), making available to the public, and in some countries other activities as well.

To "convey" a work means any kind of propagation that enables other parties to make or receive copies. Mere interaction with a user through a computer network, with no transfer of a copy, is not conveying.

An interactive user interface displays "Appropriate Legal Notices" to the extent that it includes a convenient and prominently visible feature that (1) displays an appropriate copyright notice, and (2) tells the user that there is no warranty for the work (except to the extent that warranties are provided), that licensees may convey the work under this License, and how to view a copy of this License. If the interface presents a list of user commands or options, such as a menu, a prominent item in the list meets this criterion.

2. Source Code.

The "source code" for a work means the preferred form of the work for making modifications to it. "Object code" means any non-source form of a work.

A "Standard Interface" means an interface that either is an official standard defined by a recognized standards body, or, in the case of interfaces specified for a particular programming language, one that is widely used among developers working in that language.

The "System Libraries" of an executable work include anything, other than the work as a whole, that (a) is included in the normal form of packaging a Major Component, but which is not part of that Major Component, and (b) serves only to enable use of the work with that Major Component, or to implement a Standard Interface for which an implementation is available to

the public in source code form. A "Major Component", in this context, means a major essential component (kernel, window system, and so on) of the specific operating system (if any) on which the executable work runs, or a compiler used to produce the work, or an object code interpreter used to run it.

The "Corresponding Source" for a work in object code form means all the source code needed to generate, install, and (for an executable work) run the object code and to modify the work, including scripts to control those activities. However, it does not include the work's System Libraries, or general-purpose tools or generally available free programs which are used unmodified in performing those activities but which are not part of the work. For example, Corresponding Source includes interface definition files associated with source files for the work, and the source code for shared libraries and dynamically linked subprograms that the work is specifically designed to require, such as by intimate data communication or control flow between those subprograms and other parts of the work.

The Corresponding Source need not include anything that users can regenerate automatically from other parts of the Corresponding Source.

The Corresponding Source for a work in source code form is that same work.

3. Basic Permissions.

All rights granted under this License are granted for the term of copyright on the Program, and are irrevocable provided the stated conditions are met. This License explicitly affirms your unlimited permission to run the unmodified Program. The output from running a covered work is covered by this License only if the output, given its content, constitutes a covered work. This License acknowledges your rights of fair use or other equivalent, as provided by copyright law. You may make, run and propagate covered works that you do not convey, without conditions so long as your license otherwise remains in force. You may convey covered works to others for the sole purpose of having them make modifications exclusively for you, or provide you with facilities for running those works, provided that you comply with the terms of this License in conveying all material for which you do not control copyright. Those thus making or running the covered works for you must do so exclusively on your behalf, under your direction and control, on terms that prohibit them from making any copies of your copyrighted material outside their relationship with you.

Conveying under any other circumstances is permitted solely under the conditions stated below. Sublicensing is not allowed; section 10 makes it unnecessary.

4. Protecting Users' Legal Rights From Anti-Circumvention Law.

No covered work shall be deemed part of an effective technological measure under any applicable law fulfilling obligations under article 11 of the WIPO copyright treaty adopted on 20 December 1996, or similar laws prohibiting or restricting circumvention of such measures.

When you convey a covered work, you waive any legal power to forbid circumvention of technological measures to the extent such circumvention is effected by exercising rights under this License with respect to the covered work, and you disclaim any intention to limit operation or modification of the work as a means of enforcing, against the work's users, your or third parties' legal rights to forbid circumvention of technological measures.

5. Conveying Verbatim Copies.

You may convey verbatim copies of the Program's source code as you receive it, in any medium, provided that you conspicuously and appropriately publish on each copy an appropriate copyright notice; keep intact all notices stating that this License and any non-permissive terms added in accord with section 7 apply to the code; keep intact all notices of the absence of any warranty; and give all recipients a copy of this License along with the Program.

You may charge any price or no price for each copy that you convey, and you may offer support or warranty protection for a fee.

6. Conveying Modified Source Versions.

You may convey a work based on the Program, or the modifications to produce it from the Program, in the form of source code under the terms of section 4, provided that you also meet all of these conditions:

- a. The work must carry prominent notices stating that you modified it, and giving a relevant date.
- b. The work must carry prominent notices stating that it is released under this License and any conditions added under section 7. This requirement modifies the requirement in section 4 to “keep intact all notices”.
- c. You must license the entire work, as a whole, under this License to anyone who comes into possession of a copy. This License will therefore apply, along with any applicable section 7 additional terms, to the whole of the work, and all its parts, regardless of how they are packaged. This License gives no permission to license the work in any other way, but it does not invalidate such permission if you have separately received it.
- d. If the work has interactive user interfaces, each must display Appropriate Legal Notices; however, if the Program has interactive interfaces that do not display Appropriate Legal Notices, your work need not make them do so.
A compilation of a covered work with other separate and independent works, which are not by their nature extensions of the covered work, and which are not combined with it such as to form a larger program, in or on a volume of a storage or distribution medium, is called an “aggregate” if the compilation and its resulting copyright are not used to limit the access or legal rights of the compilation's users beyond what the individual works permit. Inclusion of a covered work in an aggregate does not cause this License to apply to the other parts of the aggregate.

7. Conveying Non-Source Forms.

You may convey a covered work in object code form under the terms of sections 4 and 5, provided that you also convey the machine-readable Corresponding Source under the terms of this License, in one of these ways:

- a. Convey the object code in, or embodied in, a physical product (including a physical distribution medium), accompanied by the Corresponding Source fixed on a durable physical medium customarily used for software interchange.
- b. Convey the object code in, or embodied in, a physical product (including a physical distribution medium), accompanied by a written offer, valid for at least three years and valid for as long as you offer spare parts or customer support for that product model, to give anyone who possesses the object code either (1) a copy of the Corresponding Source for all the software in the product that is covered by this License, on a durable physical medium customarily used for software interchange, for a price no more than your reasonable cost of physically performing this conveying of source, or (2) access to copy the Corresponding Source from a network server at no charge.
- c. Convey individual copies of the object code with a copy of the written offer to provide the Corresponding Source. This alternative is allowed only occasionally and noncommercially, and only if you received the object code with such an offer, in accord with subsection 6b.

d. Convey the object code by offering access from a designated place (gratis or for a charge), and offer equivalent access to the Corresponding Source in the same way through the same place at no further charge. You need not require recipients to copy the Corresponding Source along with the object code. If the place to copy the object code is a network server, the Corresponding Source may be on a different server (operated by you or a third party) that supports equivalent copying facilities, provided you maintain clear directions next to the object code saying where to find the Corresponding Source. Regardless of what server hosts the Corresponding Source, you remain obligated to ensure that it is available for as long as needed to satisfy these requirements.

e. Convey the object code using peer-to-peer transmission, provided you inform other peers where the object code and Corresponding Source of the work are being offered to the general public at no charge under subsection 6d.

A separable portion of the object code, whose source code is excluded from the Corresponding Source as a System Library, need not be included in conveying the object code work.

A “User Product” is either (1) a “consumer product”, which means any tangible personal property which is normally used for personal, family, or household purposes, or (2) anything designed or sold for incorporation into a dwelling. In determining whether a product is a consumer product, doubtful cases shall be resolved in favor of coverage. For a particular product received by a particular user, “normally used” refers to a typical or common use of that class of product, regardless of the status of the particular user or of the way in which the particular user actually uses, or expects or is expected to use, the product. A product is a consumer product regardless of whether the product has substantial commercial, industrial or non-consumer uses, unless such uses represent the only significant mode of use of the product.

“Installation Information” for a User Product means any methods, procedures, authorization keys, or other information required to install and execute modified versions of a covered work in that User Product from a modified version of its Corresponding Source. The information must suffice to ensure that the continued functioning of the modified object code is in no case prevented or interfered with solely because modification has been made.

If you convey an object code work under this section in, or with, or specifically for use in, a User Product, and the conveying occurs as part of a transaction in which the right of possession and use of the User Product is transferred to the recipient in perpetuity or for a fixed term (regardless of how the transaction is characterized), the Corresponding Source conveyed under this section must be accompanied by the Installation Information. But this requirement does not apply if neither you nor any third party retains the ability to install modified object code on the User Product (for example, the work has been installed in ROM).

The requirement to provide Installation Information does not include a requirement to continue to provide support service, warranty, or updates for a work that has been modified or installed by the recipient, or for the User Product in which it has been modified or installed. Access to a network may be denied when the modification itself materially and adversely affects the operation of the network or violates the rules and protocols for communication across the network.

Corresponding Source conveyed, and Installation Information provided, in accord with this section must be in a format that is publicly documented (and with an implementation available to the public in source code form), and must require no special password or key for unpacking, reading or copying.

8. Additional Terms.

“Additional permissions” are terms that supplement the terms of this License by making exceptions from one or more of its conditions. Additional permissions that are applicable to the entire Program shall be treated as though they were included in this License, to the extent that they are valid under applicable law. If additional permissions apply only to part of the Program, that part may be used separately under those permissions, but the entire Program remains governed by this License without regard to the additional permissions.

When you convey a copy of a covered work, you may at your option remove any additional permissions from that copy, or from any part of it. (Additional permissions may be written to require their own removal in certain cases when you modify the work.) You may place additional permissions on material, added by you to a covered work, for which you have or can give appropriate copyright permission.

Notwithstanding any other provision of this License, for material you add to a covered work, you may (if authorized by the copyright holders of that material) supplement the terms of this License with terms:

- a. Disclaiming warranty or limiting liability differently from the terms of sections 15 and 16 of this License; or
- b. Requiring preservation of specified reasonable legal notices or author attributions in that material or in the Appropriate Legal Notices displayed by works containing it; or
- c. Prohibiting misrepresentation of the origin of that material, or requiring that modified versions of such material be marked in reasonable ways as different from the original version; or
- d. Limiting the use for publicity purposes of names of licensors or authors of the material; or
- e. Declining to grant rights under trademark law for use of some trade names, trademarks, or service marks; or
- f. Requiring indemnification of licensors and authors of that material by anyone who conveys the material (or modified versions of it) with contractual assumptions of liability to the recipient, for any liability that these contractual assumptions directly impose on those licensors and authors.

All other non-permissive additional terms are considered “further restrictions” within the meaning of section 10. If the Program as you received it, or any part of it, contains a notice stating that it is governed by this License along with a term that is a further restriction, you may remove that term. If a license document contains a further restriction but permits relicensing or conveying under this License, you may add to a covered work material governed by the terms of that license document, provided that the further restriction does not survive such relicensing or conveying.

If you add terms to a covered work in accord with this section, you must place, in the relevant source files, a statement of the additional terms that apply to those files, or a notice indicating where to find the applicable terms.

Additional terms, permissive or non-permissive, may be stated in the form of a separately written license, or stated as exceptions; the above requirements apply either way.

9. Termination.

You may not propagate or modify a covered work except as expressly provided under this License. Any attempt otherwise to propagate or modify it is void, and will automatically

terminate your rights under this License (including any patent licenses granted under the third paragraph of section 11).

However, if you cease all violation of this License, then your license from a particular copyright holder is reinstated (a) provisionally, unless and until the copyright holder explicitly and finally terminates your license, and (b) permanently, if the copyright holder fails to notify you of the violation by some reasonable means prior to 60 days after the cessation.

Moreover, your license from a particular copyright holder is reinstated permanently if the copyright holder notifies you of the violation by some reasonable means, this is the first time you have received notice of violation of this License (for any work) from that copyright holder, and you cure the violation prior to 30 days after your receipt of the notice.

Termination of your rights under this section does not terminate the licenses of parties who have received copies or rights from you under this License. If your rights have been terminated and not permanently reinstated, you do not qualify to receive new licenses for the same material under section 10.

10. Acceptance Not Required for Having Copies.

You are not required to accept this License in order to receive or run a copy of the Program.

Ancillary propagation of a covered work occurring solely as a consequence of using peer-to-peer transmission to receive a copy likewise does not require acceptance. However, nothing other than this License grants you permission to propagate or modify any covered work. These actions infringe copyright if you do not accept this License. Therefore, by modifying or propagating a covered work, you indicate your acceptance of this License to do so.

11. Automatic Licensing of Downstream Recipients.

Each time you convey a covered work, the recipient automatically receives a license from the original licensors, to run, modify and propagate that work, subject to this License. You are not responsible for enforcing compliance by third parties with this License.

An “entity transaction” is a transaction transferring control of an organization, or substantially all assets of one, or subdividing an organization, or merging organizations. If propagation of a covered work results from an entity transaction, each party to that transaction who receives a copy of the work also receives whatever licenses to the work the party's predecessor in interest had or could give under the previous paragraph, plus a right to possession of the Corresponding Source of the work from the predecessor in interest, if the predecessor has it or can get it with reasonable efforts.

You may not impose any further restrictions on the exercise of the rights granted or affirmed under this License. For example, you may not impose a license fee, royalty, or other charge for exercise of rights granted under this License, and you may not initiate litigation (including a cross-claim or counterclaim in a lawsuit) alleging that any patent claim is infringed by making, using, selling, offering for sale, or importing the Program or any portion of it.

12. Patents.

A “contributor” is a copyright holder who authorizes use under this License of the Program or a work on which the Program is based. The work thus licensed is called the contributor's “contributor version”.

A contributor's “essential patent claims” are all patent claims owned or controlled by the contributor, whether already acquired or hereafter acquired, that would be infringed by some manner, permitted by this License, of making, using, or selling its contributor version, but do not include claims that would be infringed only as a consequence of further modification of the contributor version. For purposes of this definition, “control” includes the right to grant patent sublicenses in a manner consistent with the requirements of this License.

Each contributor grants you a non-exclusive, worldwide, royalty-free patent license under the contributor's essential patent claims, to make, use, sell, offer for sale, import and otherwise run, modify and propagate the contents of its contributor version.

In the following three paragraphs, a "patent license" is any express agreement or commitment, however denominated, not to enforce a patent (such as an express permission to practice a patent or covenant not to sue for patent infringement). To "grant" such a patent license to a party means to make such an agreement or commitment not to enforce a patent against the party.

If you convey a covered work, knowingly relying on a patent license, and the Corresponding Source of the work is not available for anyone to copy, free of charge and under the terms of this License, through a publicly available network server or other readily accessible means, then you must either (1) cause the Corresponding Source to be so available, or (2) arrange to deprive yourself of the benefit of the patent license for this particular work, or (3) arrange, in a manner consistent with the requirements of this License, to extend the patent license to downstream recipients. "Knowingly relying" means you have actual knowledge that, but for the patent license, your conveying the covered work in a country, or your recipient's use of the covered work in a country, would infringe one or more identifiable patents in that country that you have reason to believe are valid.

If, pursuant to or in connection with a single transaction or arrangement, you convey, or propagate by procuring conveyance of, a covered work, and grant a patent license to some of the parties receiving the covered work authorizing them to use, propagate, modify or convey a specific copy of the covered work, then the patent license you grant is automatically extended to all recipients of the covered work and works based on it.

A patent license is "discriminatory" if it does not include within the scope of its coverage, prohibits the exercise of, or is conditioned on the non-exercise of one or more of the rights that are specifically granted under this License. You may not convey a covered work if you are a party to an arrangement with a third party that is in the business of distributing software, under which you make payment to the third party based on the extent of your activity of conveying the work, and under which the third party grants, to any of the parties who would receive the covered work from you, a discriminatory patent license (a) in connection with copies of the covered work conveyed by you (or copies made from those copies), or (b) primarily for and in connection with specific products or compilations that contain the covered work, unless you entered into that arrangement, or that patent license was granted, prior to 28 March 2007.

Nothing in this License shall be construed as excluding or limiting any implied license or other defenses to infringement that may otherwise be available to you under applicable patent law.

13. No Surrender of Others' Freedom.

If conditions are imposed on you (whether by court order, agreement or otherwise) that contradict the conditions of this License, they do not excuse you from the conditions of this License. If you cannot convey a covered work so as to satisfy simultaneously your obligations under this License and any other pertinent obligations, then as a consequence you may not convey it at all. For example, if you agree to terms that obligate you to collect a royalty for further conveying from those to whom you convey the Program, the only way you could satisfy both those terms and this License would be to refrain entirely from conveying the Program.

14. Use with the GNU Affero General Public License.

Notwithstanding any other provision of this License, you have permission to link or combine any covered work with a work licensed under version 3 of the GNU Affero General Public License into a single combined work, and to convey the resulting work. The terms of this License will continue to apply to the part which is the covered work, but the special requirements of the GNU

Affero General Public License, section 13, concerning interaction through a network will apply to the combination as such.

15. Revised Versions of this License.

The Free Software Foundation may publish revised and/or new versions of the GNU General Public License from time to time. Such new versions will be similar in spirit to the present version, but may differ in detail to address new problems or concerns.

Each version is given a distinguishing version number. If the Program specifies that a certain numbered version of the GNU General Public License “or any later version” applies to it, you have the option of following the terms and conditions either of that numbered version or of any later version published by the Free Software Foundation. If the Program does not specify a version number of the GNU General Public License, you may choose any version ever published by the Free Software Foundation.

If the Program specifies that a proxy can decide which future versions of the GNU General Public License can be used, that proxy's public statement of acceptance of a version permanently authorizes you to choose that version for the Program.

Later license versions may give you additional or different permissions. However, no additional obligations are imposed on any author or copyright holder as a result of your choosing to follow a later version.

16. Disclaimer of Warranty.

THERE IS NO WARRANTY FOR THE PROGRAM, TO THE EXTENT PERMITTED BY APPLICABLE LAW. EXCEPT WHEN OTHERWISE STATED IN WRITING THE COPYRIGHT HOLDERS AND/OR OTHER PARTIES PROVIDE THE PROGRAM “AS IS” WITHOUT WARRANTY OF ANY KIND, EITHER EXPRESSED OR IMPLIED, INCLUDING, BUT NOT LIMITED TO, THE IMPLIED WARRANTIES OF MERCHANTABILITY AND FITNESS FOR A PARTICULAR PURPOSE. THE ENTIRE RISK AS TO THE QUALITY AND PERFORMANCE OF THE PROGRAM IS WITH YOU. SHOULD THE PROGRAM PROVE DEFECTIVE, YOU ASSUME THE COST OF ALL NECESSARY SERVICING, REPAIR OR CORRECTION.

17. Limitation of Liability.

IN NO EVENT UNLESS REQUIRED BY APPLICABLE LAW OR AGREED TO IN WRITING WILL ANY COPYRIGHT HOLDER, OR ANY OTHER PARTY WHO MODIFIES AND/OR CONVEYS THE PROGRAM AS PERMITTED ABOVE, BE LIABLE TO YOU FOR DAMAGES, INCLUDING ANY GENERAL, SPECIAL, INCIDENTAL OR CONSEQUENTIAL DAMAGES ARISING OUT OF THE USE OR INABILITY TO USE THE PROGRAM (INCLUDING BUT NOT LIMITED TO LOSS OF DATA OR DATA BEING RENDERED INACCURATE OR LOSSES SUSTAINED BY YOU OR THIRD PARTIES OR A FAILURE OF THE PROGRAM TO OPERATE WITH ANY OTHER PROGRAMS), EVEN IF SUCH HOLDER OR OTHER PARTY HAS BEEN ADVISED OF THE POSSIBILITY OF SUCH DAMAGES.

18. Interpretation of Sections 16 and 17.

If the disclaimer of warranty and limitation of liability provided above cannot be given local legal effect according to their terms, reviewing courts shall apply local law that most closely approximates an absolute waiver of all civil liability in connection with the Program, unless a warranty or assumption of liability accompanies a copy of the Program in return for a fee.

END OF TERMS AND CONDITIONS

CE 通知



このデバイスは、CE コンプライアンスクラス A に準拠しています。

FCC 通知

FCC クラス A 通知



本製品は FCC 規則パート 15 に準拠しています。操作は次の 2 つの条件に規制されます。

1. この機器は有害な干渉を起こしてはならない。
2. この機器は、誤動作の原因となる干渉であっても、あらゆる干渉に甘んじなければならない。

注意

本機はテストされ、FCC 規則パート 15 に従って、クラス A デジタルデバイスの制限に準拠することが認められました。これらの制限事項は、住宅地域で使用した場合に生じる可能性のある電磁障害を規制するために制定されたものです。本機は無線周波数エネルギーを発生、使用、放射します。指示に従わずに設置し使用すると、無線通信に危険な干渉を引き起こすことがあります。住宅地域で本装置を操作すると電磁障害を引き起こす可能性があるため、ユーザーは自分自身の費用で障害を補正する必要があります。

重要

QNAP Systems, Inc. からの許可を受けることなく、本装置に承認されていない改造が行われた場合には、FCC からユーザーに与えられた本装置を操作する権利が規制される場合があります。

VCCI 通知



この装置は、クラス A 情報技術装置です。この装置を家庭環境で使用すると電波妨害を引き起こすことがあります。この場合には使用者が適切な対策を講ずるよう要求されることがあります。

VCCI-A

BSMI 通知



警告：為避免電磁干擾，本產品不應安裝或使用於住宅環境。

SJ/T 11364-2006



本产品符合中国 RoHS 标准。以下表格标示此产品中某有毒物质的含量符合中国 RoHS 标准规定的限量要求。

本产品上会附有“环境友好使用期限”的标签，此期限是估算这些物质“不会有泄漏或突变”的年限。本产品可能包含有较短的环境友好使用期限的可替换元件，像是电池或灯管，这些元件将会单独标示出来。

部件名称	有毒有害物质或元素					
	铅 (Pb)	汞 (Hg)	镉 (Cd)	六价铬 (CR(VI))	多溴联苯 (PBB)	多溴二苯醚 (PBDE)
壳体	0	0	0	0	0	0
显示	0	0	0	0	0	0
印刷电路板	0	0	0	0	0	0
金属螺帽	0	0	0	0	0	0
电缆组装	0	0	0	0	0	0
风扇组装	0	0	0	0	0	0
电力供应组装	0	0	0	0	0	0

部品名称	有毒有害物質或元素					
	鉛 (Pb)	汞 (Hg)	鎘 (Cd)	六价鉻 (CR(VI))	多溴联苯 (PBB)	多溴二苯醚 (PBDE)
電池	0	0	0	0	0	0
O: 表示该有毒有害物質在该部件所有物質材料中的含量均在 SJ/T11363-2006 标准规定的限量要求以下。						
X: 表示该有毒有害物質至少在该部件的某一均質材料中的含量超出 SJ/T11363-2006 标准规定的限量要求。						

EU 指令 2002/96/EC Waste Electronic and Electrical Equipment (WEEE)



WEEE 法規の要求に従い、QNAP の全電気製品に対し、WEEE の指令により次のユーザー情報がお客様に提供されます。

製品またはその包装にあるこの記号は、この製品は一般の生活廃棄物と一緒に廃棄してはならないことを示しています。代わりに、廃棄電気・電子製品をリサイクルできるように、廃棄機材を指定の回収場所に持って行って処分することはお客様の責任です。処分の際に廃棄機材の分別回収とリサイクルを行うことで、天然資源の保護に貢献でき、人の健康と環境を保護しながらのリサイクルが可能になります。リサイクルのための廃棄機材の持ち込み先についての情報は、各自治体、生活廃棄物処理サービス、あるいは製品を購入した店舗にお問い合わせください。

EU RoHS ステートメント

本装置は、電気・電子機器における特定の有害物質の使用規制に関する EU RoHS の指令 2011/65/EU に準拠しています。この指令は電気・電子機器における、鉛、水銀、カドミウム、六価クロム、ポリ臭化ビフェニル (PBB)、ポリ臭化ジフェニルエーテル (PBDE) の使用に適用されます。

レーザーコンプライアンス通知

光ファイバーモジュールが CNS 15016-2 または IEC 60852-1 認証およびクラス 1 レーザー仕様に適合していることを確認してください。

使用光ファイバー可挿抜 (SFP) 模組時，請確保它通過了 CNS 15016-2 或 IEC 60825-1 認證和 1 類激光產品。

UKCA 通知



このデバイスは、英国で販売されている製品の UKCA 要件に準拠しています。